



Arquitectura
Sin Fronteras
Navarra



MEMORIA ANUAL 2016

PROYECTOS COOPERACIÓN INTERNACIONAL

1.1.- AFRICA GHANA



AGUA POTABLE Y SANEAMIENTO PARA LA INFANCIA EN ESCUELAS PÚBLICAS MUNICIPALES. WENCHI / GHANA.



Beneficiarios:

El ayuntamiento de la región de Wenchí administra el sistema público de educación, 50 escuelas rurales distribuidas por los asentamientos. En concreto, este proyecto beneficia a 2.000 alumnos de forma directa, 6.000 habitantes de forma indirecta.

Sector: Educación, Infraestructuras básicas.

Contraparte Local: Wenchí Education Municipal Office

Fecha Inicio/final: 2016-2017.

Financiación externa:

Fondo Local Navarro de Cooperación Internacional, COAVN Navarra, COAATN Navarra. 40.000 euros.



Localización: ASUANO, BOADAN, NWOASE, BUOKU / región Brong-Ahafo / Ghana

Estado actual: En ejecución.

Descripción:

ASF colabora desde hace ya 10 años con este ayuntamiento de WENCHI, con una capacidad financiera muy limitada, pero con un ámbito territorial muy extenso.

Se están construyendo 4 pozos de agua (ASUANO, BOADAN, NWOASE, BUOKU) de nueva creación en esos asentamientos, con el avance que ello supone: sus habitantes ya no tendrán que desplazarse una larga distancia, a pie, en busca de agua.

La disponibilidad del agua tiene que ver con muchas de las necesidades básicas cotidianas (agua potable para el consumo humano, cocción de los alimentos, higiene corporal, lavado de ropa, limpieza de enseres).

Así mismo se construye en una de ellas, ASUANO, una unidad de sanitarios y letrinas para esta comunidad escolar.

Todas estas acciones disminuirán la mortalidad y el contagio de enfermedades de forma directa y eficaz en la población infantil de estas comunidades. y de forma indirecta en el resto de población.



PROYECTOS COOPERACIÓN INTERNACIONAL

1.2.- AFRICA MOZAMBIQUE



HABITAT 2 DERECHO UN HÁBITAT DIGNO A TRAVÉS DEL TÍTULO DE PROPIEDAD DUAT, EN LOS BARRIOS INFORMALES DE MAPUTO MOZAMBIQUE Estado actual: En ejecución

Beneficiarios: Entre los destinatarios del proyecto se encuentran los líderes comunitarios del Distrito de Ka-Nlhamakulu tales como chefes de quarteirão y secretarios de barrio que verán reforzadas sus capacidades de acompañamiento de los problemas que les plantea la población. De forma indirecta, de las actividades en las que intervienen los líderes comunitarios del distrito, se beneficiarán todos los habitantes de éste, una población de alrededor 158,723 personas.

El proyecto también plantea el refuerzo de los conocimientos y las capacidades de algunas OCBs del barrio a través de la formación de sus miembros en derecho al hábitat de forma a reforzar su capacidad de incidencia y de defensa de los derechos de la población del barrio de Chamanculo C. Como beneficiarios tanto directos como indirectos de las actividades de formación y de sensibilización se cuenta pues con los miembros de organizaciones de la sociedad civil y otros habitantes del barrio, unas 25.300 personas.

De Las actividades relacionadas con la elaboración del plano de parcelación beneficiarán directamente a 100 familias (unas 510 personas estimando una media de 5,1 personas por unidad habitacional, valor que establece el PEUMM08 en su informe de diagnóstico).

Además, el proyecto plantea establecer una metodología para poder replicar esta experiencia más fácilmente en el futuro, de lo cual se beneficiarán indirectamente todos los habitantes de los barrios informales de Maputo que no tengan el título de DUAT del terreno que ocupan, que rondan el millón de personas (En Maputo hay actualmente 1. 130 000 habitantes de barrios informales y en estos barrios el porcentaje de habitantes con DUAT de los terrenos que ocupan es muy bajo).



Sector: Infraestructuras básicas.Habitat

Contraparte Local: Dirección de Planeamiento Urbano y Ambiente del CMM. Conselho Municipal de Maputo (CMM)

Fecha Inicio/final: 2017-2019.

Localización: Distrito Muniucipal de Nlhamankulu. Barrio de Chamanculo C Este barrio ha sido escogido como piloto por el CMM para testar estrategias de implementación de medidas para la recualificación de los barrios informales



Descripción:

El proyecto se desarrolla durante 3 años en la línea de subvenciones, destinadas a la realización de Proyectos de Cooperación al desarrollo local con Entidades Locales del Sur 2016, del Ayuntamiento de Pamplona. El proyecto tiene como objetivo defender un acceso a la ciudad y a los servicios y oportunidades que ésta ofrece. Se evita el modelo de expansión urbano poco sostenible y sumamente desigual en el que las familias con menos recursos se ven sistemáticamente expulsadas a la periferia.

El proyecto aborda el derecho a la ciudad desde dos perspectivas: a través de la reducción de los conflictos derivados de una tenencia insegura de la tierra y a través de la mejora de la red de espacios públicos en los barrios informales.

Estos objetivos convergen en la elaboración, de forma participativa, de Planos de Parcelación en los barrios informales que permiten la regularización del uso de la tierra y paralelamente la mejora de los espacios públicos de los barrios.

El proyecto pretende asegurar el derecho a la tierra a través del apoyo a las estructuras municipales responsables de la gestión y de la fiscalización frente a los acaparamientos de tierras, de la resolución de conflictos legales entre vecinos, de la divulgación de los derechos y deberes de los habitantes y de los procedimientos administrativos para la atribución de DUAT (Derecho al Uso y Aprovechamiento de la Tierra, equivalente al título de propiedad) y de la elaboración por iniciativa de la población de una parcelación que permita la atribución del DUAT.

La participación de los ciudadanos es imprescindible para crear acuerdos que empoderen a los vecinos de los barrios informales de Maputo y les protejan frente a los procesos especulativos incipientes asociados al desarrollo urbano. Este proceso de reparcelación de lo informal permite además la reapertura de algunas calles que han desaparecido a lo largo de los años fruto de la rápida densificación de los barrios informales de la ciudad. En esta componente la participación ciudadana es también imprescindible para que se produzca una apropiación de los espacios públicos que asegure su preservación.

El empoderamiento de la comunidad se basa en la divulgación de sus derechos y deberes relativos al derecho al hábitat y su participación en la elaboración de los Planos de Parcelación que faciliten el reconocimiento de los derechos sobre la tierra de los vecinos actuales de los barrios informales.

El Municipio de Maputo (CMM) es consciente de la urgencia de encontrar una solución que implica la regularización urbanística y de la tenencia de la tierra de los barrios informales. El proyecto, elaborado en conjunto con la Dirección de Planeamiento Urbano y Ambiente del CMM, complementa el trabajo que ya se ha llevado a cabo en el barrio de Chamanculo C por el CMM y otras instituciones entendiendo que la regularización urbanística de los barrios informales es no sólo responsabilidad del CMM si no también una prioridad municipal para la que cuentan, no obstante, con escasos recursos.



PROYECTOS COOPERACIÓN INTERNACIONAL

1.3.- AMERICA HONDURAS SANTA ROSA DE COPAN

Rehabilitación HOGAR MATERNAL Santa Rosa de Copan . HONDURAS



Estado actual: En ejecución.

Beneficiarios: 15.867

Financiación externa: Ayuntamiento de Tafalla, Ayuntamiento de la Cendea de Cizur, Ayuntamiento de la Cendea de Olza., Ayuntamiento de San Adrián, Ayuntamiento de Baztán y Colegio oficial de Arquitectos Vasco Navarro delegación de Navarra.(COAVN).

Sector: Sanitario

Contraparte Local: Voluntariado Vicentino

Fecha Inicio/final: 2016-2017.

Localización: Santa Rosa de Copán.

Descripción:

La propuesta intenta dar viabilidad a una de las estrategias del Plan para la Reducción de la Mortalidad Materna en las Américas, aprobado en septiembre de 1990 por la XXIII Conferencia Sanitaria Panamericana.



Una parte importante de la población de Honduras vive en áreas con dificultades de acceso a los servicios de maternidad constituyendo un factor que contribuye a que se produzcan muertes maternas y perinatales. Este hecho sucede tanto en áreas rurales como en áreas marginales que rodean a la ciudad.

El Hogar Maternal, da hospedaje y alimentación a mujeres con embarazos de alto riesgo, en los días previos a dar a luz, que esperan durante días a la intemperie, a ser atendidas en el Hospital. Tiene capacidad para 30 personas, que debido al paso del tiempo y el gran uso de las instalaciones, se encuentran en mal estado, por lo que requiere una rehabilitación integral, para corregir los problemas existentes de hacinamiento, privacidad, insalubridad y construcción inestable.



Con la actuación se pretende mejorar las condiciones sanitarias, disminuir la mortalidad infantil y maternal. El Objetivo específico es rehabilitar las instalaciones, dar formación sanitaria y social a la población e incrementar la formación técnica del personal. Para conseguirlo, se plantea actuar sobre los siguientes elementos:

- Reparación de los servicios sanitarios.
- Sustitución del material de cubrición de la cubierta
- Pintado de las paredes.
- Se impartirán cursos de sensibilización
- Se impartirán cursos de formación en construcción

2.- PROYECTOS EN ESTUDIO

2.1.- ASIA ABARI NEPAL



ESCUELA TALLER DE CONSTRUCCIÓN ANTISÍSMICA – COMUNITY FACILITY CENTER (CFC). DHULIKHEL. NEPAL

Estado actual: Elaboración – identificación. El plan se encuentra en ejecución tras definir la localización del edificio, la contraparte ABARI ha comenzado con la realización del planeamiento urbano.

Beneficiarios: Se calcula ofrecer formación a una media de 50 alumnos de la comunidad al año, además del apoyo que se ofrecerá como soporte técnico. Todo el distrito de Kavre, con una población de casi 382.000 personas, será el beneficiario indirecto del proyecto.

Sector: Educación

Contraparte Local: ABARI

Fecha Inicio/final: 2017-2019.

Localización: El proyecto se ubica en Dhulikhel, la capital de distrito de Kavrepalanchowk.

Descripción: COMMON FACILITY CENTRE (CFC)

El proyecto consiste en construir, equipar y gestionar un centro de formación (CFC) en Dhulikhel, llevando a cabo trainings para desarrollar habilidades constructivas en la comunidad, como son la carpintería, metalistería, metalurgia, etc.

Esta iniciativa pretende capacitar a los miembros de la comunidad con habilidades constructivas, para llevar a cabo construcciones seguras y resistentes a terremotos, motivando así a la población a construir con confianza durante el proceso de reconstrucción. Mediante la capacitación se busca el empoderamiento comunitario que permitan crear empresas que procuren el sustento de la comunidad.

El centro contará con aulas, espacios de creación y una sala de reuniones comunitaria. La construcción se realizará con materiales locales como la tierra compacta, el bambú trenzado y cerámica. Asimismo, en el centro se impartirán tanto lecciones teóricas como prácticas de formación en materiales de construcción naturales y para ello, se creará una plataforma de especialistas para formar a los técnicos locales.

Con la combinación de las acciones, se busca el diseño de un pueblo modelo, teniendo como base de diseño de la arquitectura vernácula de Nepal.

2.- PROYECTOS EN ESTUDIO

2.2.- ASIA CHAURI KHARKA. NEPAL



Traída de agua potable CHAURI KHARKA. NEPAL

Estado actual: En elaboración.

Beneficiarios: Población de Chauri Kharka.

Sector: Sanitario - infraestructura.

Contraparte Local: SOS HIMALAYA

Fecha Inicio/final: 2015-2017.

Localización: CHAURI KHARKA, del distrito de SOLUKHUMBU, de la zona SAGARMATHA

Descripción:

Actuación en CHAURI KHARKA, en colaboración con la asociación Lukla Lodge. Con el proyecto se pretende abastecer de agua potable a la comunidad de Chauri Kharka del Distrito de Solukhumbu, región de Sagarmatha en el Noreste de Nepal. Para conseguirlo se plantea suministrar agua potable desde un manantial situado por encima de Lukla a Chaurikarka.



Chauri Kharka depende financieramente y administrativamente de Lukla, ciudad de la región de Khumbu al este de Nepal donde comienzan su viaje la gran mayoría de los visitantes del Himalaya. Lukla, a una altitud de 2.860 metros, cuenta con un pequeño aeropuerto, considerado el más peligroso del mundo



La Oficina Municipal del Distrito, lleva años mejorando las infraestructuras. Trabaja junto con la Asamblea Municipal del Distrito, máximo poder de representación de la población, en un continuo esfuerzo encaminado al progreso local. La región está necesitada de toda clase de mejoras y con una capacidad financiera muy limitada. Se ha establecido como prioritario la posibilidad de encontrar financiación para un proyecto de agua.



Se propone lograr que los habitantes de la comunidad no tengan que desplazarse una larga distancia a las orillas del río, o a los estanques en busca de agua. Hay que tener en cuenta que en dichos ríos y estanques, es donde además, se lava la ropa y se evacúan las aguas negras de las comunidades más altas. Por lo tanto estamos hablando de un contexto de contagio de enfermedades infecciosas, causa de elevada mortalidad en la población infantil.

<http://asociacionluklalodge.blogspot.com.es/>

2.- PROYECTOS EN ESTUDIO

2.3.- AFRICA. CONGO. MATARI

Construcción de Hospital pediátrico MATARI, RD CONGO



Estado actual: Fase inicial de formulación.

Beneficiarios: 17.000 mujeres, 20.591 niños y 26.411 niñas del sector de Ganaketi.

Sector: Sanitario - infraestructura.

Contraparte Local: KIVUV

Fecha Inicio/final: 2015-2017.

Localización: Matari en Ganaketi, RD Congo



Descripción:

El proyecto pretende mejorar la salud y reducir la mortalidad infantil y maternal en el sector Ganaketi con la construcción de un hospital pediátrico en Matari.

Actualmente el centro pediátrico más cercano se encuentra a 600km de Matari; además debemos sumar el mal estado de las carreteras, la escasez de vehículos privados y la inexistencia de servicios de transporte público regular, lo que convierte en prácticamente imposible el traslado de los menores a un centro sanitario específico para su tratamiento.



El proyecto se programa en dos fases:

La primera fase proyecta la construcción de la zona central de la pediatría, con la construcción de 4 edificaciones independientes: la construcción principal (dos consultas médicas, una sala de observaciones, una sala de operaciones y un laboratorio), la construcción secundaria (farmacia), espacios cubiertos (sala de espera y recepción), edificio de aseos y la construcción de una vivienda para el conserje. Actualmente se encuentra en ejecución, realizando los trabajos de cimentación y cerramiento del núcleo central del centro sanitario, que cuenta con la financiación necesaria para los elementos constructivos principales, siendo necesario la obtención de financiación para la finalización de la primera fase.

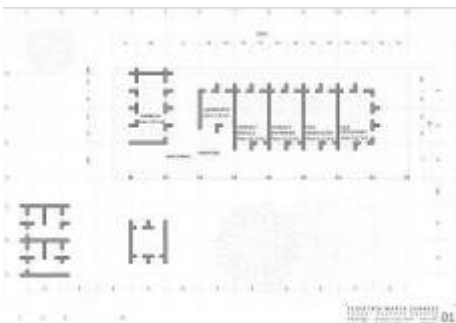

En la segunda fase se plantea una construcción perimetral que envuelve a la construcción principal, creando habitaciones para los pacientes que deban ser ingresados y tener seguimiento médico. Se plantean habitaciones individuales en las que los familiares puedan pasar la noche, teniendo en cuenta que parte de la población tiene que desplazarse hasta el centro sanitario desde diferentes municipios. Actualmente la segunda fase se encuentra en fase preliminar.

3.- PROYECTOS CUARTO MUNDO

3.1.-ACOGIDA IRUÑA



Plataforma “IRUÑA ciudad de ACOGIDA”

A raíz de la situación de emergencia que sufre la población siria, Pamplona se suma a la red de ciudades refugio con la voluntad de ser una ciudad solidaria y comprometida con los derechos humanos.

Por otro lado nace la voluntad de una iniciativa de trabajo integrada por ayuntamientos, personas y entidades interesadas, con el objetivo de acoger en nuestra comunidad a las personas refugiadas, explicar y denunciar los hechos ocurridos en los territorios de origen, sensibilizar y concienciar la sociedad civil. Se constituye una plataforma ciudadana abierta a todas las personas y colectivos, llamada INICIATIVA CIUDADANA “IRUÑA CIUDAD DE ACOGIDA” / “IRUÑA HARRERA-HERRIA” EKIMEN HERRITARRA.

Arquitectos Sin Fronteras forma parte de las entidades que forman la plataforma ciudadana de acogida



En los últimos meses se ha acelerado la llegada de personas que huyen de conflictos bélicos, como es el caso de Siria, esto no hace mas que agravar la tensión en las fronteras, tanto españolas como europeas, que ya estaban gestionando la llegada de personas que buscan unas mejores condiciones de vida. Desde Arquitectura sin Fronteras España somos sensibles a lo que dichas crisis están suponiendo para las poblaciones afectadas y no podemos permanecer impasibles ante dicha situación. Nuestro ámbito de actuación es tanto a nivel internacional como local, pero lo que es común en toda la asociación es que trabajamos para mejorar la calidad de vida de las personas y viendo la magnitud de este flujo de refugiados hacia nuestro país, estamos en disposición de ofrecerles nuestro apoyo técnico en el caso de que lo encuentren necesario. Varias de nuestras demarcaciones territoriales ya han ofrecido su apoyo de forma puntual a las administraciones locales correspondientes, pero mediante la presente declaración, la Junta Directiva Nacional asume el apoyo del conjunto de toda la asociación y ofrece por tanto su ayuda.

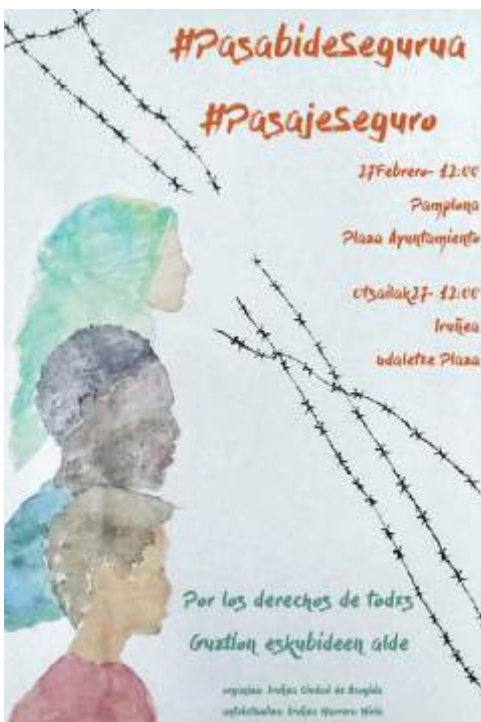

IRUÑA-CALAIS:

Un camino de SOLIDARIDAD, ILUSIÓN y ABRIGO

Un trailer de mantas, sacos de dormir, ropa de invierno, tiendas de campaña y comida se llevó al campo de refugiados de Calais

El camión llegó de forma directa,

Calais es una población al norte de Francia, muy próxima a Reino Unido, son apenas 34 km de estrecho del canal de la Mancha los que separan a ambos países. Su cercanía con Inglaterra unida a las posibilidades de paso bien sea a través del Euro Tunes o bien mediante el puerto a través del Ferry, convierten a ésta población gala en un punto geoestratégico clave en el camino que siguen los migrantes para alcanzar su destino., y en definitiva su sueño el Reino Unido.

3.- PROYECTOS CUARTO MUNDO

3.2.- RED NAVARRA DE LUCHA CONTRA LA POBREZA Y LA EXCLUSIÓN SOCIAL



ASF Navarra tiene Convenio para trabajar con las entidades que forman parte de la RNLCP. El Convenio se remite exclusivamente a las prestaciones profesionales sobre actuaciones protegibles en materia de vivienda en la Comunidad Foral de Navarra.



Se ha apoyado a esta fundación en los trámites necesarios de cara a la rehabilitación de cubierta de un edificio.

3.1.- C/Ramon y Cajal 88 de Andosilla

Estudio previo de vivienda en Andosilla para la obtención de licencia de cara a la rehabilitación de cubierta.

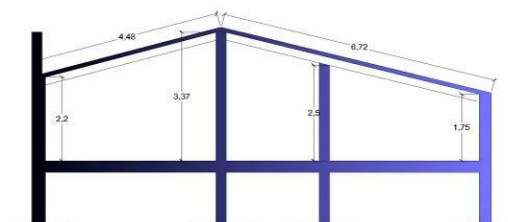
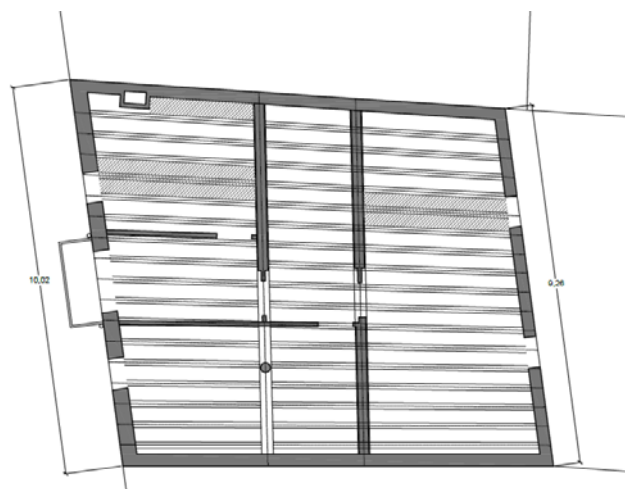
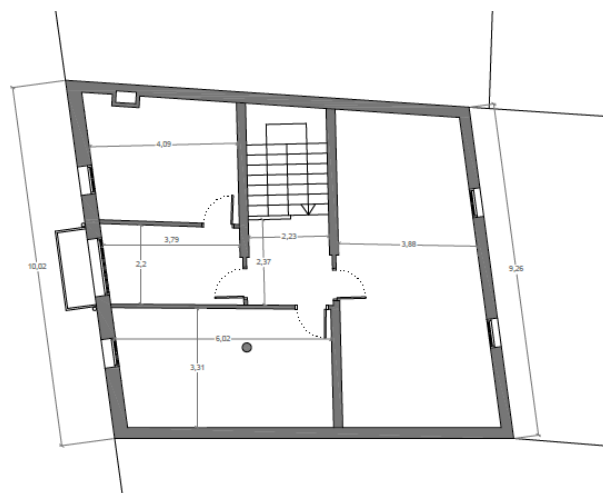

3.- PROYECTOS CUARTO MUNDO

3.3.- PARIS 365



3 comidas diarias, los 365 días del año
3 otzordu egunetan, urteko 365 egunetan.

Se ha apoyado a esta fundación en los trámites necesarios de cara a la obtención de licencias de apertura

3.2.- San Lorenzo nº 19-21.

Adecuación de local para almacén de bebidas.

El local se sitúa en planta baja de un edificio de planta baja y cinco alturas con estructura de madera.

El local se adecua como almacen de bebida y comida, para apoyo del comedor solidario en los meses de verano.

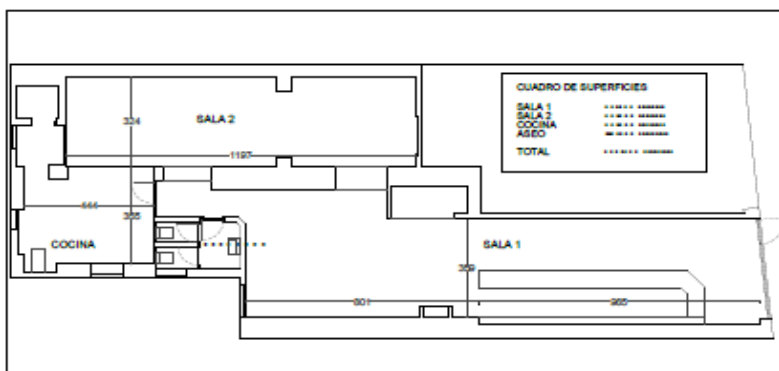
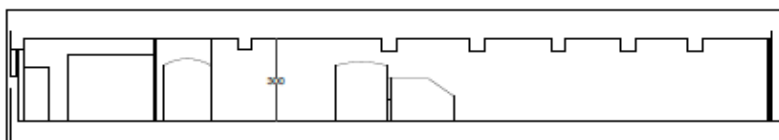
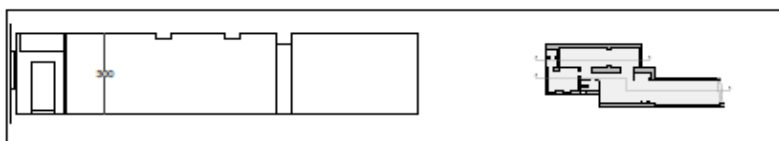

3.3.- Economato Anelier nº 11.

Certificado de Aptitud de la actividad a desarrollar.

Almacenamiento, clasificación de productos de alimentación envasados.

Distribución de los productos de forma gratuita a personas con necesidad.

Ocasionalmente talleres formativos sobre alimentación saludable.

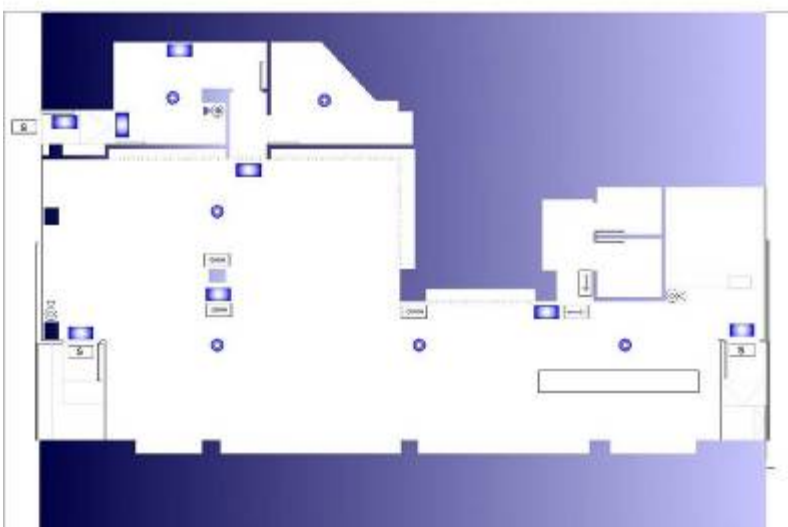

3.- PROYECTOS CUARTO MUNDO

3.4.- MANCOMUNIDAD DE SERVICIOS SOCIALES DE OLITE



3.5.-E.PREVIÓ Rehabilitación Edificio Calle del Fondo nº 5. Olite. Navarra

La edificación adolecía de patologías estructurales previas al colapso. Presencia de xilófagos en la estructura de madera. El objeto del presente estudio previo es la consolidación del edificio, mediante la rehabilitación de la estructura de la cubierta y de los forjados

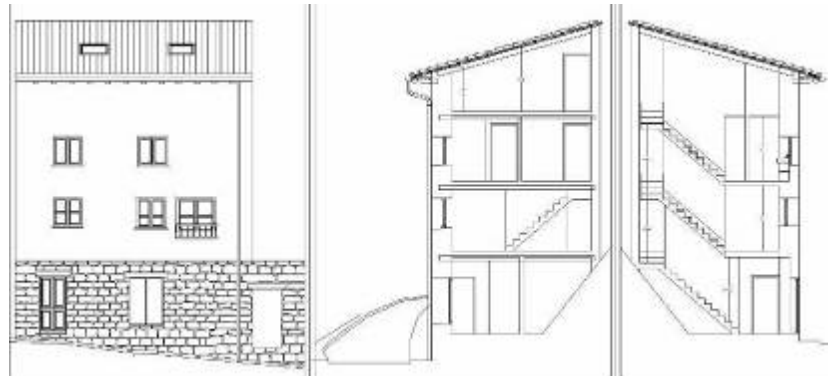

El objeto del presente estudio previo es la consolidación del edificio, mediante la rehabilitación de la estructura de la cubierta y de los forjados. La falta de capacidad portante de la madera por efecto de la acción de los xilófagos es la causa del hundimiento del forjado.

4.- SENSIBILIZACIÓN

4.1.- CONVOCATORIA PARA IMPULSAR PROYECTOS SOLIDARIOS DE LOS ALUMNOS JUNTO A LA ESCUELA DE ARQUITECTURA Y TANTAKA.



Los ponentes de la mesa redonda, de Arquitectos sin fronteras, Building their Future y voluntarios de Tantaka.

Arquitectura sin Fronteras colabora en la convocatoria de proyectos solidarios que presenta la Escuela de Arquitectura y el banco de tiempo de la Universidad de Navarra, Tantaka.

El objetivo es fomentar la iniciativa social de los alumnos, fortalecer el liderazgo y las capacidades de gestión, fomentar el trabajo colaborativo, la Arquitectura solidaria y el aprendizaje-servicio.

4.2.- JORNADA DE SENSIBILIZACIÓN



Jornada de sensibilización y difusión con reparto de globos en las calles de Pamplona para dar a conocer los proyectos que hace la organización.

4.3.- FIRMA DE CONVENIO CON LA RED NAVARRA DE LUCHA CONTRA LA POBREZA Y LA EXCLUSIÓN SOCIAL.



Arquitectura Sin Fronteras y La Red Navarra de Lucha Contra la Pobreza y la Exclusión Social firmamos un convenio que ha posibilitado establecer líneas de acción conjuntas entre las 27 entidades de la red y ASF para dar apoyo a personas en situación de exclusión social y pobreza.

Diario de Noticias de Navarra.

10 de Enero 2016 (Fecha Publicación)

ASF Nafarroa



**Arquitectura
Sin Fronteras
Navarra**

Avda. Ejercito nº2-7ª plt. Iruña/Pamplona 31002
Tel: 948 206080 e-mail navarra@asfes.org

<https://arquitecturasinfronterasnavarra.wordpress.com/>
<https://www.facebook.com/asfnafarroa.asfnafarroa>